

Tijdelijke opslag van 1 partij grond op 1 locatie

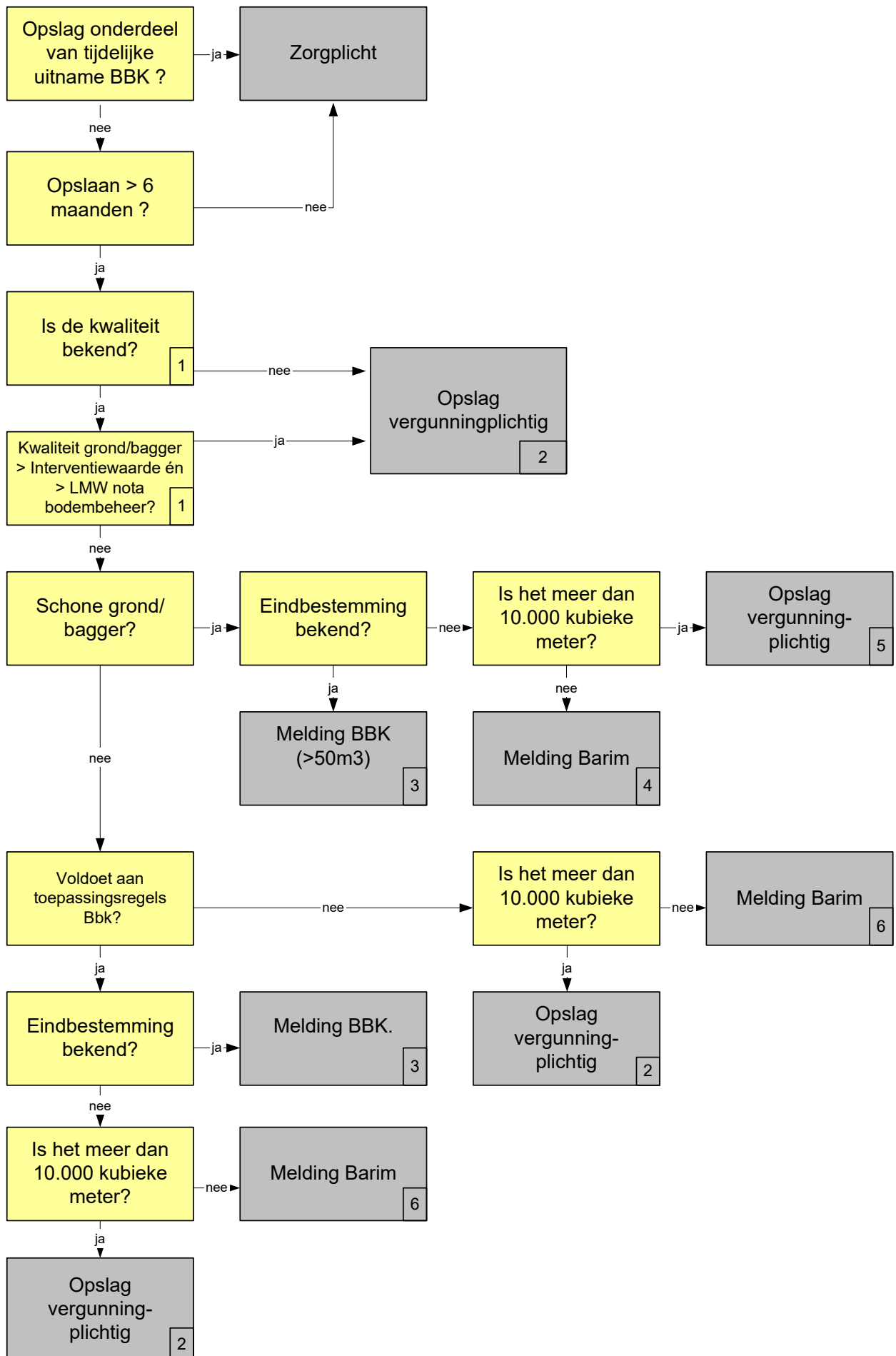

Algemene toelichting

Dit stroomschema geeft op basis van complexe wettelijke regels rondom opslag van grond en baggerspecie een handvat om hier praktisch mee om te gaan. Bodembescherming staat in dit afwegingsschema voorop. Het gaat uit van de tijdelijke opslag van 1 partij grond of bagger op een locatie. In veel gevallen zal dit een inrichting in de zin van de Wet milieubeheer zijn. Of er wel of geen sprake is van een inrichting kan verschil uitmaken voor welke regelgeving van toepassing is: Besluit bodemkwaliteit (Bbk), Activiteitenbesluit (Abm) -in het schema aangeduid als Barim- of beide, maar het beschermingsniveau voor de bodem is steeds hetzelfde. Als de opslag plaats vindt bij een inrichting die een omgevingsvergunning milieu nodig heeft (hierna: een vergunningplichtige inrichting) geeft de NRB aan hoe met bodembescherming omgesprongen wordt. Voor meervoudige opslag is een aparte toelichting. Overigens zal het toepassen via aanbrengen van grond en baggerspecie in het kader van het Bbk over het algemeen geen inrichting zijn. In deze toelichting wordt de bevoegdheidsverdeling binnen de overheid vervolgens als nevenaspect uitgewerkt.

Melden

Voor de opslag van één partij grond of baggerspecie wordt geadviseerd om de melding van het Bbk als basis te gebruiken. Als ook een melding vereist is voor Abm zal de Bbk melding over het algemeen ook de informatie bevatten die daarvoor aangeleverd moet worden. In dat geval is een aparte melding Abm via de AIM-module niet noodzakelijk. Voor het melden van de eindbestemming op grond van Bbk heeft de melder 6 maanden na het moment van in opslag nemen de tijd om een eindbestemming te zoeken en aan te geven. De mogelijkheid van kortdurende opslag kan ook worden benut vooruitlopend op andere vormen van tijdelijke opslag. De totale duur van de tijdelijke opslag (inclusief de 6 maanden) van een partij mag echter de periode van 3 jaar op landbodems niet overschrijden. Bij opslag op de waterbodem geldt een maximale termijn van 10 jaar. Een langere termijn is niet toegestaan. Deze termijnen van 3 jaar (landbodem) en 10 jaar (oppervlaktewater) komen voort uit de Europese Richtlijn storten en komt ook voor opslag binnen inrichtingen terug in artikel 11e van het Besluit stortplaatsen en stortverboden afvalstoffen.

Bewijsmiddelen

Door de koppeling tussen Abm en Bbk vormen bewijsmiddelen genoemd in het Bbk, zoals bodemkwaliteitskaarten, tevens bewijsmiddelen voor opslag die in kader van het Abm plaatsvindt. Voor opslag < 6 maanden is voor de partij geen bewijsmiddel noodzakelijk, maar is wel van nut voor het goed invullen van de zorgplicht in die periode.

Toetsing

De toetsing van grond en baggerspecie en de kwaliteit van de bodem van de opslaglocatie vindt plaats op basis van de bodemkwaliteitsklassen uit Bbk voor de ontvangende bodem. Voor schone (water)bodem wordt getoetst aan de toetsingsregels en normen voor de achtergrondwaarde (AW2000). Het Bbk vraagt bij opslaan geen toetsing aan de bodemfunctieklasse. Indien er een nota bodembeheer met lokale maximale waarden (gebiedspecifiek beleid) is vastgesteld, gelden de eisen daarin als toetswaarden voor de opslag van een partij.

Bodembeschermende voorziening

Er gelden geen bodembeschermende voorzieningen indien ter plaatse van de opslag voldaan wordt aan generiek of gebiedsspecifiek toetsingskader Bbk. Wel gelden de algemene principes van zorgplicht. In alle andere gevallen geldt:

Niet verpompaar materiaal:

Kwaliteit wonen of industrie: vloeistofkerende voorziening met overkapping of vloeistofdichte voorziening

Kwaliteit onbekend of slechter dan industrie: vloeistofdichte voorziening

Verpompaar materiaal:

Foliebassin of een gelijkwaardige voorziening waarmee een verwaarloosbaar bodemrisico wordt bereikt

Aanvullende eisen

Bij opslag onder de regels van het Activiteitenbesluit gelden aanvullende eisen hoofdstuk 2 Abm. Bij vergunningplicht de eisen zoals opgenomen in de vergunning. Indien er als onderdeel van de opslag handelingen plaatsvinden die primair gericht zijn op kwaliteitsverbetering (BRL 7500, protocol 7510) of partijen worden samengevoegd (BRL 9335), dan kan het erkenningstelsel van Bbk van toepassing zijn. (zie H2 Bbk (Kwalibo) en zie: [Moet ik in geval van samenvoegen van partijen grond en baggerspecie kwalibo-erkend zijn voor BRL9335 of BRL 7500? \(bodemplus.nl\)](#)). Naast de milieuregelgeving gelden voor de locatie van opslag

uiteraard regels vanuit onder andere de ruimtelijke ordening. Zie voor meer informatie: [Gelden er in of naast het Besluit bodemkwaliteit nog andere voorwaarden, bijvoorbeeld voor geluidshinder, voor de opslag van grond en bagger? \(bodemplus.nl\)](#)

Bevoegd gezag

Opslag van 1 partij:

- Bbk: gemeente bevoegd gezag voor melding en handhaving
- type B opslag kleiner dan 10.000 kubieke meter: gemeente bevoegd gezag voor melding Abm en handhaving
- type C opslag kleiner dan 10.000 kubieke meter: gemeente bevoegd gezag voor omgevingsvergunning milieu en handhaving
- type C opslag groter dan 10.000 kubieke meter: gemeente bevoegd gezag omgevingsvergunning milieu, provincie Verklaring van geen bedenkingen (Vvgb), gemeente én provincie bevoegd tot handhaving.

Opslag meerdere partijen:

- Bbk: gemeente bevoegd gezag voor melding en handhaving
- type B opslag kleiner dan 10.000 kubieke meter: gemeente bevoegd gezag voor melding Abm, Omgevingsvergunning beperkte milieutoets provincie (bij opbulken) van toepassing) en handhaving
- type C opslag kleiner dan 10.000 kubieke meter: gemeente bevoegd gezag voor omgevingsvergunning milieu en handhaving
- type C opslag groter dan 10.000 kubieke meter, niet opbulken: gemeente bevoegd gezag omgevingsvergunning milieu, provincie Vvgb, gemeente én provincie bevoegd tot handhaving
- type C opslag groter dan 10.000 kubieke meter, wel opbulken: gemeente bevoegd gezag voor omgevingsvergunning milieu en handhaving
- IPPC inrichting: provincie bevoegd gezag omgevingsvergunning milieu en handhaving wanneer bijvoorbeeld ook grond wordt geïmmobiliseerd binnen de inrichting naast opslag er van.

Deze situaties gelden als er verder geen andere activiteiten dan genoemd plaatsvinden.

Specifieke toelichting per gecodeerd Item in schema

1. Overigens zijn er bijzondere regels voor een partij grond die door een particulier aan de gemeente wordt aangeboden of om het (hangende onderzoek) opslaan van een partij die illegaal in de gemeente is gedumpt en afgevoerd naar een gemeentelijk depot. Zie hiervoor de toelichting over meervoudige opslag.
2. Vergunningplicht volgt uit het Besluit omgevingsrecht (Bor) bijlage I onderdeel C categorie 28.10 aanhef.
3. Melding Bbk schone grond en bagger > 50 m³ en licht verontreinigde grond en bagger > 0 m³. Geldt ook voor opslag binnen bestaande inrichting type B. Voor een losse partij bij een inrichting type C geldt daarnaast aanpassing vergunning indien opslag in strijd is met vergunning.
4. Vrijstelling van de vergunningplicht volgt uit Bor Bijlage I onderdeel C categorie 28.10 ten zevenentwintigste.
5. Vergunningplicht volgt uit Bor bijlage I onderdeel C categorie 28.10 aanhef. Voor een losse partij bij een al bestaande inrichting type C geldt melding Abm, dat volgt uit artikel 2.4 Bor in combinatie met artikel 3.36, eerste lid, Abm.
6. Het vervallen van de vergunningplicht volgt hier uit Bor bijlage I onderdeel C categorie 28.10 ten zevenentwintigste. De conclusie geldt voor een losse partij en een partij binnen een inrichting type B. Binnen een inrichting type C moet de opslag in de omgevingsvergunning milieu geregeld worden.